

Hospital da Mulher

Maria José dos Santos Stein



Hospital da Mulher Maria José dos Santos Stein

- Fundado em agosto de 2008 – parceria da Prefeitura com a FUABC
- É hoje o maior centro de referência em saúde da mulher do ABC
- Atendimento qualificado, equipamentos modernos e profissionais especializados
- Possui 130 leitos de enfermaria com maternidade, salas de emergência, centro de parto, Unidade Neonatal e UTI, UTI Adulto e Centro Cirúrgico
- Área construída de mais de 7 mil m²
- Referência da FUABC e do Estado dentro do projeto de Saúde da Mulher

De acordo com o contrato de gestão, os objetivos estratégicos do Hospital da Mulher são:

- Prestação de **atendimento eletivos** de promoção e assistência à saúde
- Prestação de atendimento de assistência à saúde em regime de **internação**
- Prestação de **atendimento imediato de assistência à saúde** nos casos de urgência obstétrica e ginecológica de baixa e média complexidade
- Prestação de atendimento de **apoio ao diagnóstico e terapia**
- Formação e desenvolvimento de **recursos humanos e de pesquisa**

O Hospital da Mulher hoje

- Tinha como meta principal o **parto humanizado**;
- A partir de fevereiro: **implantação de uma nova filosofia**, com foco na **assistência médica da mulher**, não apenas em maternidade;
- **Não houve diminuição do parto humanizado**;
- **Pacientes**: grande maioria vem encaminhada pelo SAMU, resgate, ou simplesmente sem acompanhamento de pré-natal;
- **RNs** - Grande número de **nascimentos de baixo peso**, com problemas.

- **Trabalho de base:** integração entre toda rede de saúde, desenvolvendo atividades para melhora do atendimento, como:
 - Programa da Saúde da Mulher
 - Curso de gestante
 - Treinamento das equipes de saúde
- **Assistência à saúde da mulher,** gerando aumento da quantidade de atendimentos, buscando a melhoria na qualificação do hospital junto ao SUS
- Está sendo feito um trabalho intenso no que se refere à padronização de procedimentos e materiais.

A estrutura do Hospital da Mulher

- **Superintendente**

Dr. Carlos Henrique Okumura

- **Assistentes da Superintendência**

Dr. Antonio Luiz Bonanséa

Dr. Celso Irapuan Gisoni

- **Diretor Administrativo**

Dr. Celso Almeida Cini

- **Diretor Técnico**

Dr. Cícero Venneri Mathias

- **Diretor Operacional**

Clécio Wanderley Mochetti

- **Gerente da Enfermagem**

Simone Cruz

Pronto Socorro e Ambulatório



Pronto Socorro e Ambulatório



Histórico de Atendimento

Consultas / Total

Mês	Ago	Set.	Out.	Nov.	Dez.	Jan.	Fev.	Mar.	Abr.	Mai.	Jun.	Total	Porc
Área / Especialidade	Qtd.	Qtd.	Qtd.	Qtd.	Qtd.	Qtd.	Qtd.	Qtd.	Qtd.	Qtd.	Qtd.	Qtd.	%
Ginecologia e Obstetrícia	372	361	173	232	186	227	176	326	261	266	264	2844	5%
Mastologista	52	113	119	129	128	152	91	142	143	163	171	1403	3%
Oftalmologista / RN	*	*	6	5	5	7	8	5	15	3	7	61	0%
Pré-natal / Alto Risco	*	*	332	251	251	266	280	304	313	319	215	2531	5%
PA de GO (urgências e emergências)	10	56	91	1640	1813	1923	1623	2043	1999	1963	1814	14975	29%
Multiprofissional	12	239	661	1071	1873	2294	1938	2124	832	1002	1183	13229	26%
Consulta de Prematuros	*	*	33	35	33	49	33	68	45	32	63	391	1%
Avaliação Cardiológica	*	*	*	31	64	19	57	67	68	70	71	447	1%
Fonoaudiólogo	*	*	*	309	339	377	318	383	409	450	280	2865	6%
Atendimentos Fisioterápicos	*	*	*	462	828	1104	1262	1973	1760	2164	2731	12284	24%
Total de Consultas	446	769	1415	4165	5520	6418	5786	7435	5845	6432	6799	51030	100%

Histórico de Atendimento

Evolução das Consultas

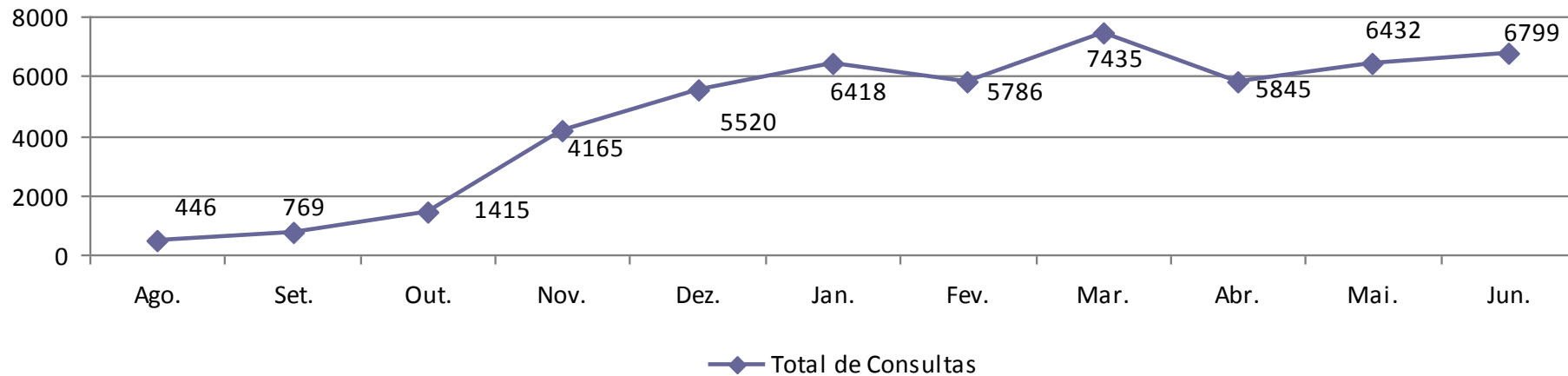

Total de Consultas - Agosto 2008 a Junho 2009 - 51030

Histórico de Exames - SADT

Exames / Total													
Mês	Ago.	Set.	Out.	Nov.	Dez.	Jan.	Fev.	Mar.	Abr.	Mai.	Jun.	Total	Porc.
Área / Especialidade	Qtd.	Qtd.	Qtd.	Qtd.	Qtd.	Qtd.	Qtd.	Qtd.	Qtd.	Qtd.	Qtd.	Qtd.	%
Exames / Análises Clínicas	*	193	254	4881	6103	7475	7046	8197	8168	8464	10010	60791	86%
Exames / E.C.G	*	152	53	57	60	66	40	102	73	88	102	793	1%
Exames / USG	*	*	*	308	323	336	350	241	552	500	836	3446	5%
Exames / Mamografia	*	*	25	68	39	62	33	15	125	463	531	1361	2%
Exames / Raio X	*	*	*	163	317	303	404	426	373	283	357	2626	4%
Procedimentos Transfusionais	*	*	*	94	85	167	185	281	240	146	206	1404	2%
Exames / Urodinâmico	*	*	46	*	*	*	*	*	*	*	*	46	0%
Total de Exames	*	345	378	5571	6927	8409	8058	9262	9531	9944	12042	70467	100%

- A fila de espera interna para ultrassonografia e mamografia estão zeradas, e já abertas para a rede

Evolução de Exames

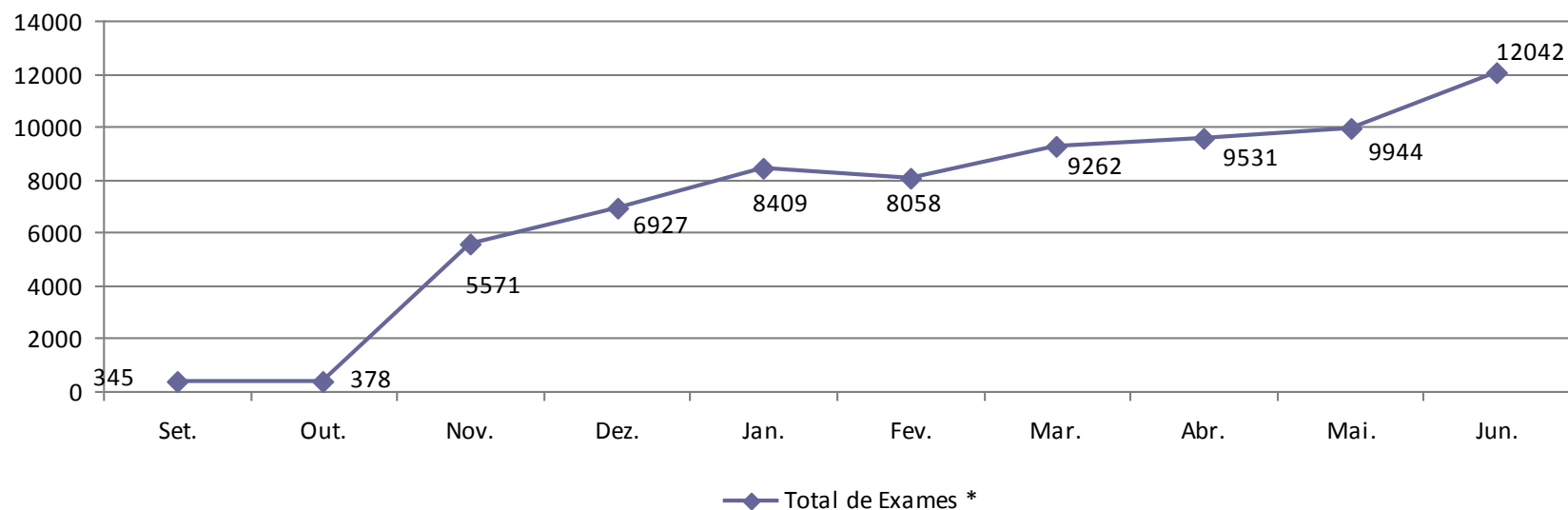

Total de Exames - Agosto 2008 a Junho 2009 - 70467

Centro de Parto

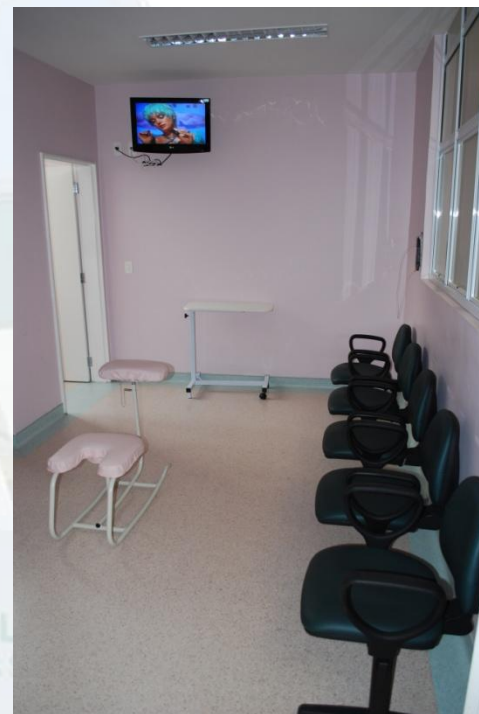

Centro de Parto e Maternidade

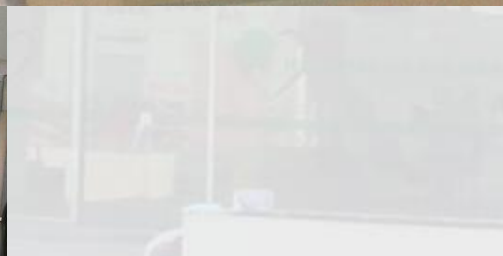
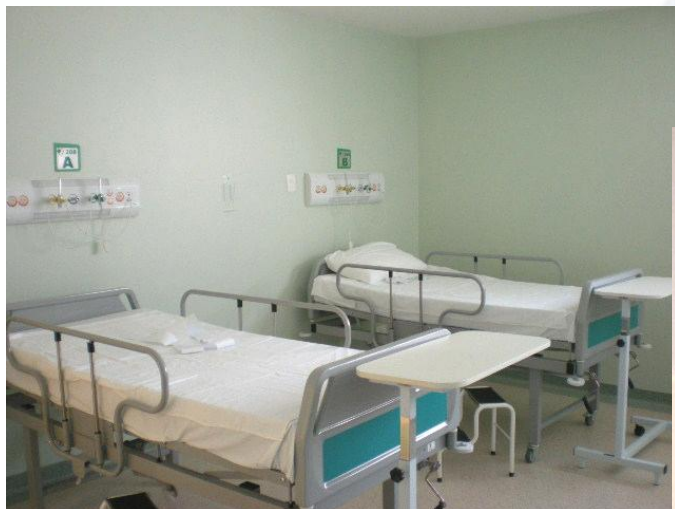

Nº de partos

Partos / Total													
Mês	Ago.	Set.	Out.	Nov.	Dez.	Jan.	Fev.	Mar.	Abr.	Mai.	Jun.	Total	Porc.
Área / Especialidade	Qtd.	Qtd.	Qtd.	Qtd.	Qtd.	Qtd.	Qtd.	Qtd.	Qtd.	Qtd.	Qtd.	Qtd.	%
Maternidade (partos) / Normal	*	*	3	149	228	199	217	234	221	220	231	1702	63%
Maternidade (partos) / Cesárea	*	*	1	103	107	121	118	148	118	145	130	991	37%
TOTAL PARTOS	*	*	4	252	335	320	335	382	339	365	361	2693	100%

- O tempo médio de internação na maternidade é de 72 horas. Se não fosse pela realização do teste do pezinho, poderia ser de 48h.

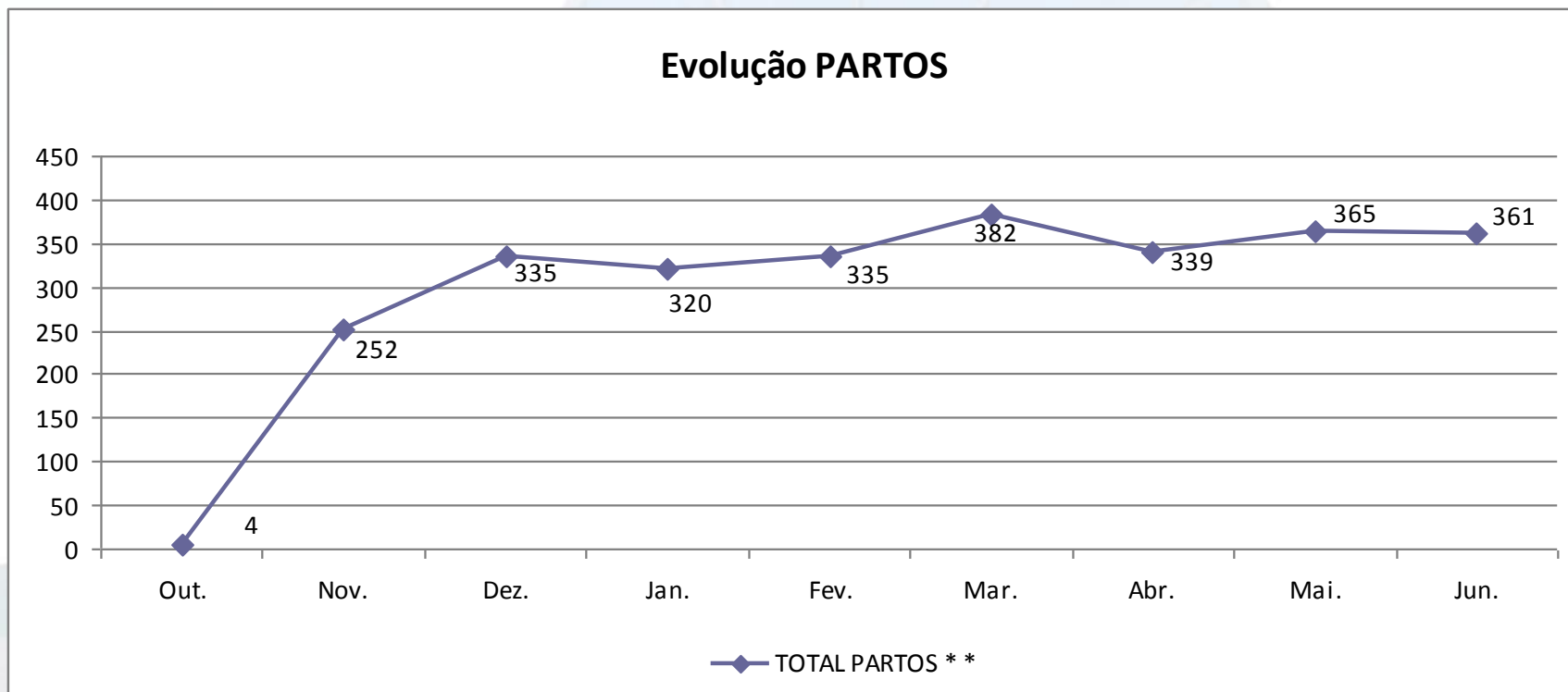

Total de Partos - Agosto 2008 a Junho 2009 - 2693

Centro Cirúrgico e UTI



Nº de internações

Internações / Total													
Mês	Ago.	Set.	Out.	Nov.	Dez.	Jan.	Fev.	Mar.	Abr.	Mai.	Jun.	Total	Porc.
Área / Especialidade	Qtd.	Qtd.	Qtd.	Qtd.	Qtd.	Qtd.	Qtd.	Qtd.	Qtd.	Qtd.	Qtd.	Qtd.	%
Maternidade (PARTOS)	*	*	4	252	335	320	335	382	339	365	361	2693	60%
Cirurgias Obstétrica e Ginecológica	*	*	13	98	105	132	95	141	138	180	176	1078	24%
Cirurgias de Mastologia	*	*	8	14	5	3	1	4	2	3	4	44	1%
* Total de Internações de Proc./Cirur.	*	*	25	364	445	455	431	527	479	548	541	3815	85%
Internações Adulto (Clínicas)	*	*	*	102	53	38	48	37	16	10	29	333	7%
Internações Neonatal (Clínicas)	*	*	*	*	65	54	35	43	54	45	54	350	8%
TOTAL INTER./PROC./CIRUR.	*	*	25	466	563	547	514	607	549	603	624	4498	100%

Evolução de INTER./PROC./CIRUR.

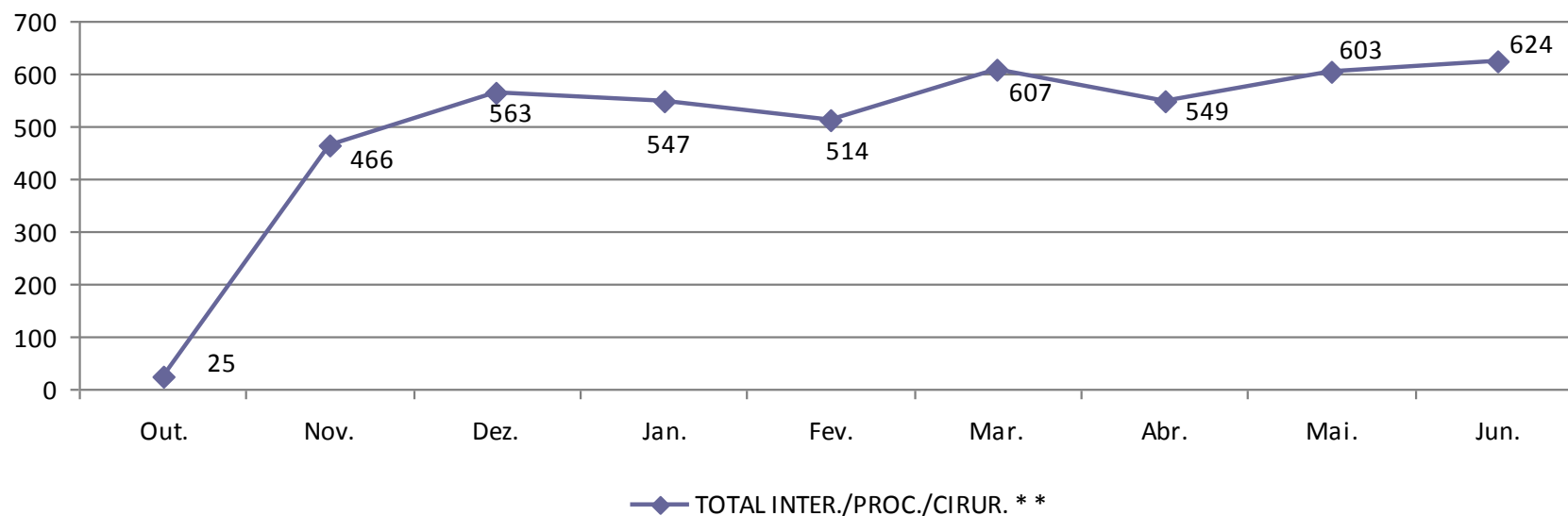

Total de Internações / Procedimentos / Cirurgias - Agosto 2008 a Junho 2009 - 4498

Unidade Neonatal

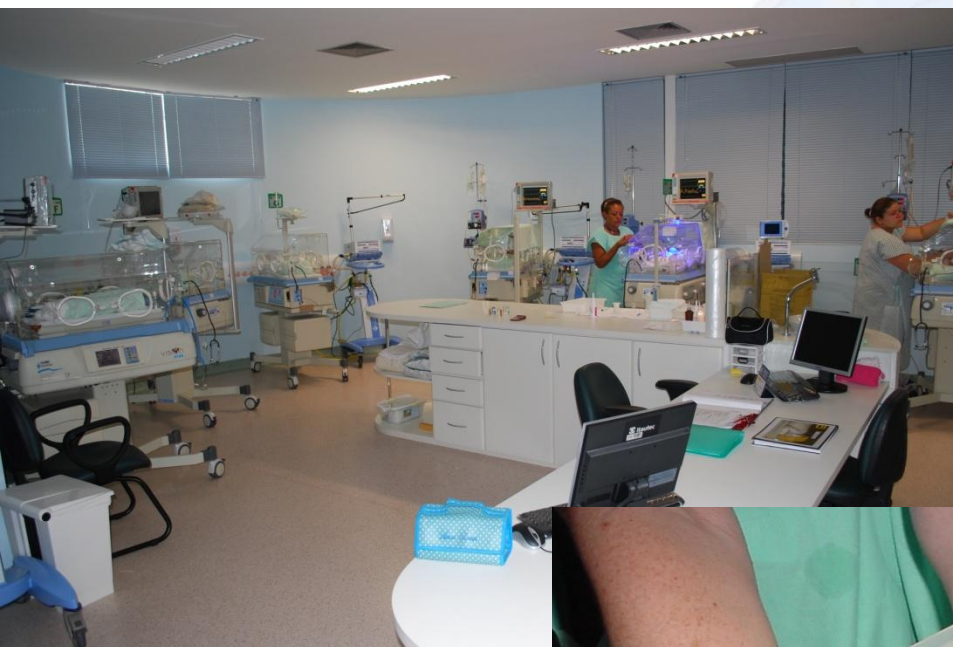



Unidade Neonatal

A **Unidade Neonatal** é um setor de tratamento e cuidados aos recém nascidos potencialmente graves. Ela é subdividida em:

Cuidados Intermediários I

11 leitos para tratamento e acompanhamento dos RNs a termo ou pré termos em ganho de peso, em fototerapia e em método canguru fase I

Cuidados Intermediários II

10 leitos para tratamento e acompanhamento dos RNs a termo ou pré termos com necessidade de permanência em incubadora aquecida, apresentando desconforto respiratório transitório, uso de antibióticos e outros medicamentos endovenosos e orais, uso de oxigênio, ganho de peso, em fototerapia e em método canguru fase I.

UTI Neonatal

15 leitos para tratamento e acompanhamento intensivo dos RNs com problemas de saúde grave, em uso de ventilação mecânica, uso de medicamentos endovenosos, em fototerapia. Sendo, 2 desses leitos destinados aos recém nascidos com infecção neonatal que necessitam de isolamento para evitar infecção hospitalar.

Berçário Setorial

04 leitos para RNs em fototerapia com ou sem uso de medicação de horários

Banco de leite



Recomendação do Ministério da Saúde e da Organização Mundial da Saúde (54ª ams / maio de 2001)

- Aleitamento materno exclusivo - até os 6 meses
- Misto até os 2 anos de idade ou mais

O Banco de Leite Humano é uma área importante para o hospital, pois melhora sua qualificação perante o SUS

Humanização

- **Humanização**

Uma forma de cuidar mais atenta para os direitos do cidadão e as suas necessidades, visando uma mudança na cultura do atendimento à saúde.

- **É uma prática disseminada em todo hospital, desde o acolhimento na recepção até o atendimento nos leitos. Algumas das atividades desenvolvidas no Hospital da Mulher Maria José dos Santos Stein:**

- 1) Projeto Mãe Canguru**
- 2) Presença de familiar na sala de parto**
- 3) Aleitamento do RN em sala de parto**

Comissões

- **Comissão de Coordenação de Projetos e Convênios**
- **Comissão de Óbito (mortalidade materna e mortalidade neonatal)**
- **CCIH – Comissão de Controle de Infecção Hospitalar**
- **Comissão de Resíduos Hospitalares**
- **Comissão de Prontuário**
- **Comissão de Eleição do Conselho Diretor de Unidade**
- **Comissão de Farmácia e Terapêutica (padronização de medicamentos e materiais)**
- **Comitê Transfusional**
- **CIPA – Comissão Interna de Prevenção de Acidentes**
- **Comissão de Atenção à Violência e Abuso Sexual à Mulher**
- **Comissão de Humanização (Projeto Iniciativa Hospital Amigo da Criança – IHAC)**
- **Comissão de Ensino e Pesquisa (Projeto Hospital de Ensino)**
- **Comissão de Impressos**
- **Comitê de Bioética**
- **Equipe Multiprofissional de Terapia Nutricional**
- **Conselho Gestor**
- **Comissão de Ética Médica**
- **Comitê de Vigilância – Indicação de Cesáreas**
- **Comissão de Transplantes e Captação de Órgãos**
- **Comissão de Ética de Enfermagem**

Projetos e Programas

Certificação de Soluções Integradas para a Saúde – 3M

O Hospital da Mulher está buscando 3 certificados:

- **Eletro Cirurgia Segura**
- **Tricotomia Segura**
- **Monitorização de Esterilização**

Vantagens da certificação:

Retorno positivo tanto financeiramente quanto para a imagem do hospital:

- Geram economia na compra de determinados insumos
- A imagem do hospital fica fortalecida com um prêmio de qualidade
- A 3M mostrou interesse em usar nosso hospital como exemplo do processo de certificação

IHAC – Iniciativa Hospital Amigo da Criança

- Um hospital Amigo da Criança é uma maternidade onde todos os profissionais de saúde são treinados para promover, proteger e apoiar o aleitamento materno
- Conceito idealizado pela OMS e UNICEF
- Baseia-se em 10 passos para o sucesso do aleitamento materno
- **Vantagens para a instituição**
- Ambiente mais calmo e tranquilo
- Menor taxa de infecção neonatal
- Estimula o trabalho em equipe
- Melhor imagem e maior prestígio
- Mais seguro em emergências
- Vantagens econômicas – aumento de repasse

Hospital de Ensino

- O Hospital da Mulher está na primeira etapa da inscrição (questionário online)
- Maiores demandas:
 - Adequação da área física às necessidades de ensino
 - Adequação da grade curricular de ensino dentro da instituição
- A previsão para que toda a documentação esteja pronta para avaliação é setembro de 2009

Planos

- Todo o trabalho tem como objetivo elevar o Hospital em categoria de Centro de Referência em Saúde da Mulher, com atendimento multidisciplinar.

Futuro

- **Projetos:**

- 1) Criação da 4ª Sala Cirúrgica;
- 2) Hospital Dia;
- 3) Ambulatório de Cirurgia Geral;
- 4) Aumento da estrutura para o Almoxarifado/Farmácia;
- 5) Ambulatório Multidisciplinar (Dermatologia, Reumatologia e outros) - GERIATRIA
- 6) Site www.hospitaldamulher.org.com

- **Programas de Certificação:**

- 1) IHAC; (Iniciativa Hospital Amigo da Criança)
- 2) Urso de Ouro;
- 3) Hospital de Ensino;
- 4) Hospital Dia.

- **Cursos:**

- 1) Orientações para Gestantes: pré e pós parto.